

一、基本資料

| | |
|--------|---|
| 名稱 | 財團法人中華民國證券櫃檯買賣中心 |
| 總部位置 | 臺北市中正區羅斯福路二段 100 號 15 樓 |
| 成立時間 | 1994 年 |
| 主要服務類型 | 扶植新興高科技產業、創新創意產業等中小型及微型企業掛牌籌資，同時經營股票、債券、ETF、ETN、認購（售）權證與店頭衍生性金融商品等多元化商品之市場交易業務，涵蓋集中交易與議價交易功能。 |
| 主要市場 | 臺灣 |
| 營運據點總數 | 臺北古亭辦公室、新北板橋辦公室、新北板橋機房、臺中備援機房 |
| 員工數 | 287 人 |
| 資產總額 | 185.76 億元 |



證券櫃檯買賣中心

Taipei Exchange

二、歷史沿革

我國櫃檯買賣市場業務原由證券商業同業公會於 1988 年 2 月籌辦。為健全資本市場，強化櫃檯買賣市場之功能，財政部於 1993 年決定設立櫃買中心，為一公益性財團法人組織。櫃買中心於 1994 年 7 月 27 日依證券交易法設立，並於同年 11 月 1 日正式接辦櫃檯買賣市場業務。初始基金由臺灣證券交易所（以下簡稱臺灣證交所）、證券商業同業公會及臺灣集中保管結算所（以下簡稱臺灣集保結算所）共同捐助，主管機關為金融監督管理委員會（以下簡稱金管會）。

1994~1999

草創期

- 1994/11 櫃買中心正式成立
- 1994/12 電腦交易系統正式上線
- 1995/11 正式對外界公布上櫃股票發行量加權股價指數
- 1996/05 櫃檯買賣有價證券監視制度辦法公布實施
- 1996/07 開放外資投資櫃買市場
- 1998/12 實施共同責任制給付結算基金制度
- 1999/01 開放融資融券交易
- 1999/08 上櫃股票鉅額交易制度相關規章公告實施

2000~2004

萌芽期

- 2000/07 推出債券等殖成交系統 (EBTS) 買賣斷交易功能
- 2002/01 建立興櫃股票市場
- 2002/05 加入國際證券管理機構組織 IOSCO 為附屬會員
- 2002/08 「公開資訊觀測站」正式上線
- 2003/03 推出上櫃認購 (售) 權證
- 2003/09 興櫃股票電腦議價點選系統正式上線

2005~2009

成長期

- 2005/03 推出債券等殖成交系統附條件交易功能
- 2005/10 取得 ISO 9001 品質管理系統認證
- 2006/11 推出福爾摩沙國際債券
- 2006/11 取得 ISO 27001 資通安全系統認證
- 2007/03 推出衍生性金融商品交易系統
- 2009/05 首家外國企業登錄興櫃股票
- 2009/11 推出外國公債交易系统

2010~2014

茁壯期

- 2010/04 成為世界交易所聯合會 (WFE) 附屬會員
- 2010/04 推出「富櫃五十指數」及「台灣指標公債指數」
- 2010/06 首家外國企業掛牌第一上櫃股票
- 2010/12 「櫃買中心產業價值鏈資訊平台」正式啟用
- 2011/01 首發 2 檔上櫃 ETF 「富櫃 50ETF」、「富盈債券 ETF」掛牌
- 2011/02 首家外國企業掛牌 TDR 上櫃
- 2011/10 升格為 WFE 正式會員
- 2012/10 取得 ISO 20000 資訊服務系統認證
- 2013/03 首檔人民幣計價國際債券發行，取名為寶島債券
- 2013/04 成為亞洲暨大洋洲交易所聯合會 AOSEF 正式會員
- 2013/09 成為全球集中結算機構組織 CCP12 會員
- 2013/09 取得 BS10012 個人資料管理系統認證
- 2014/01 推出「創櫃板」
- 2014/05 推出櫃買「勞工就業 88 指數」
- 2014/08 推出櫃買「薪酬指數」
- 2014/10 開放式基金受益憑證交易平台正式上線
- 2014/11 IRS 提前了結作業系統正式上線
- 2014/12 利率交換交易平台正式上線

2015~2019

深耕期

- 2015/01 黃金現貨交易平台正式上線
- 2015/04 開放證券商經營股權募資業務
- 2016/09 推出黃金現貨權證
- 2017/05 首批綠色債券掛牌
- 2018/03 榮獲國際綠色債券交易所大獎
- 2019/03 推出櫃買「富櫃 200 指數」
- 2019/04 首發 3 檔上櫃 ETN 掛牌
- 2019/06 開放外國發行人來臺發行伊斯蘭固定收益證券 (Sukuk)
- 2019/09 取得美國證券交易委員會「指定境外證券市場」認可

2020~2024

躍進期

- 2020/01 開放具證券性質之虛擬通貨業務 (STO)
- 2020/03 實施逐筆交易制度
- 2020/06 發布臺灣上櫃永續指數
- 2020/10 建立可持續發展債券市場
- 2020/10 實施盤中零股交易制度
- 2020/12 取得 ISO 22301 營運持續管理系統認證
- 2021/05 建立社會責任債券市場
- 2021/05 啟動永續發展債券制度專板
- 2021/06 實施上櫃股票造市者制度
- 2021/07 推出興櫃股票戰略新板
- 2022/07 建立可持續發展連結債券市場
- 2022/09 發布上櫃 ESG30 指數

三、組織架構

櫃買中心董事會為最高治理機構，由董事長召集並擔任會議主席，董事會由董事 15 人組成，並設有 5 名監察人督促其運作。櫃買中心置總經理 1 人，秉承董事會決定之業務方針，綜理中心業務；副總經理 1 至 2 人、主任秘書 1 人，輔佐總經理處理業務。櫃買中心設有新創發展部、上櫃審查部、上櫃監理部、交易部、監視部、債券部、資訊部、券商輔導部、管理部及企劃暨國際部等 10 個業務部門，並設內部稽核小組，隸屬董事會，各部門主要負責業務請參考櫃買中心官網。<https://www.tpex.org.tw/web/about/introduction/organization.php?l=zh-tw>

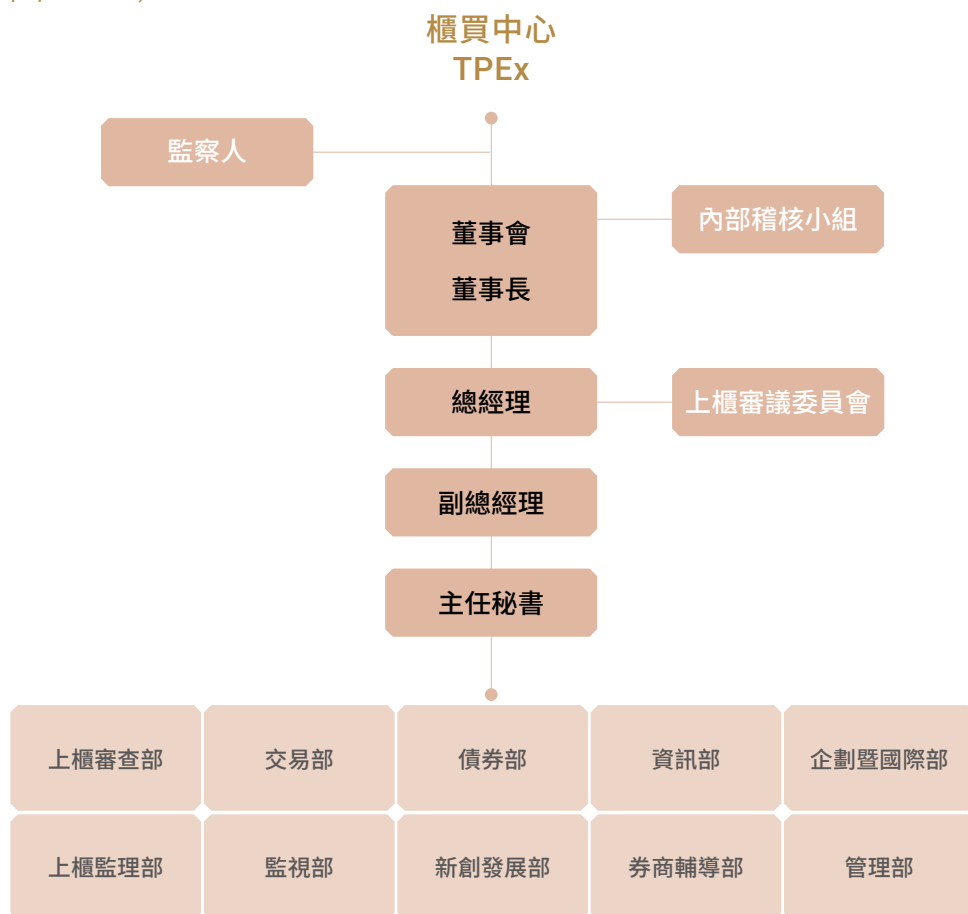

四、核心業務

身為台灣證券市場重要參與者之一，櫃買中心以推動證券市場運作與發展為宗旨，配合國家經濟政策，扶植台灣特色企業、開發新商品、活絡市場成交量，並積極與國際資本市場交流合作開拓新創業務，發展至今，已成為國際間極具特色的金融商品交易服務中心。

在以打造「多功能與多層次之全方位交易所」之策略目標下，櫃買中心戮力成為「企業籌資與金融商品交易服務中心」，不僅積極扶植新興高科技產業、創意產業、中小企業及微型企業掛牌及籌資，更努力將櫃買市場建構成涵蓋集中交易與議價交易型態的多功能市場，同時經營包括股票、債券、權證、ETF、ETN 與店頭衍生性金融商品等多元化的商品交易業務，滿足投資人多元的交易需求。



櫃買中心交易服務項目及金融商品類別

| | | | | |
|--------|-------------|-------------|--|--|
| 櫃檯買賣市場 | 電腦集中競價交易 | 上櫃證券 | <ul style="list-style-type: none"> 上櫃股票 臺灣存託憑證 轉換 / 交換公司債 | <ul style="list-style-type: none"> 認購 (售) 權證 指數股票型基金 (ETF) 指數投資證券 (ETN) |
| | | 興櫃股票 - 戰略新板 | | |
| | 電腦議價交易 | 興櫃股票 - 一般板 | | |
| | | 開放式基金受益憑證 | | |
| | | 黃金現貨 | | |
| | 電腦議價交易與處所議價 | 債券 | <ul style="list-style-type: none"> 公債 公司債 國際債券 | <ul style="list-style-type: none"> 金融債 外國債券 受益證券 |
| | | 衍生性商品 | <ul style="list-style-type: none"> 利率衍生性商品 債券衍生性商品 信用衍生性商品 股權衍生性商品 | <ul style="list-style-type: none"> 結構性商品 匯率衍生性商品 資產交換交易 |
| | 股權群眾募資 | 創櫃板股票 | | |
| 資訊平台 | 產業價值鏈資訊平臺 | | | |

櫃買中心商品交易方式

上櫃證券及興櫃股票交易方式

| 項目 | 上櫃證券 | 興櫃股票 | |
|------|---|-------------------------|--|
| | | 戰略新板股票 | 一般板股票 |
| 交易方式 | <ol style="list-style-type: none"> 委託單驅動 電腦自動交易 價格優先 + 時間優先 開收盤採集合交易；盤中採逐筆交易，買賣委託隨到隨撮 | 自動撮合成交，並導入推薦證券商擔任流動量提供者 | <ol style="list-style-type: none"> 報價驅動 電腦議價交易 推薦證券商之報價決定成交價 到價委託單由系統自動輔助成交；未到價委託單由推薦證券商點選成交 |
| 交易時間 | 09:00 ~ 13:30(延緩收盤可能至 13:33) | | 09:00 ~ 15:00 |

債券及衍生性商品交易方式

| 項目 | 電腦議價 | 處所議價 |
|------|----------------|--------------|
| 參加人 | 限交易商參加 | 所有人 |
| 交易債券 | 登錄公債、普通公司債、金融債 | 不限債券形式 |
| 交易時間 | 9:00 ~ 13:30 | 9:00 ~ 15:00 |
| 交易方式 | 線上報價成交 | 電話成交 |
| 交易單位 | 5000 萬面額為一單位 | 公債 10 萬元 |
| | | 金融債、公司債 1 萬元 |
| | | 國際債 視幣別而定 |

成交金額 (新臺幣億元)

| | | |
|-----------------------|-------------------|----------|
| 股票日均值 | 上櫃 | 604.82 |
| | 興櫃 | 24.28 |
| | 一般板 | 24.26 |
| | 戰略新板 | 0.02 |
| 認購(售)權證日均值 | | 5.43 |
| ETF/ETN 及 開放式基金日均值 | ETF | 26.23 |
| | ETN | 0.08 |
| | 開放式基金 | 0.0003 |
| 債券日均值 | 政府債券 | 76.08 |
| | 金融債券 | 7.18 |
| | 公司債(含普通公司債及轉換公司債) | 36.88 |
| | 國內受益證券 | 0.17 |
| | 國際債券 | 9.87 |
| 證券新金融商品 累計成交金額 | 轉換公司債資產交換固定收益交易部分 | 487.49 |
| | 轉換公司債資產交換選擇權交易部分 | 1,322.20 |
| | 利率衍生性商品 | 4,086.80 |
| | 結構型商品交易 | 2,677.73 |
| | 信用衍生性商品 | 77.68 |
| | 股權衍生性商品 | 818.78 |
| | 匯率衍生性商品 | 916.33 |
| | 外幣保證金交易 | 9,342.23 |
| | 商品差價契約 | 7,103.25 |
| | 股權差價契約 | 2,357.23 |

五、經營績效

單位：元

| | 2020 | 2021 | 2022 |
|----------|---------------|---------------|---------------|
| 作業收入 | 2,744,010,944 | 3,888,544,584 | 3,317,334,096 |
| 作業費用 | 1,809,056,754 | 2,313,984,349 | 2,113,253,911 |
| 作業外收入與支出 | 86,969,920 | 87,186,208 | 61,338,323 |
| 稅後餘絀 | 833,896,408 | 1,343,196,926 | 1,019,584,141 |
| 納稅金額 | 188,027,702 | 318,549,517 | 245,834,367 |

