

## 公司概況資料表

以下資料由台灣尖端先進生技醫藥股份有限公司及其推薦證券商提供，資料若有錯誤、遺漏或虛偽不實，均由該公司及其推薦證券商負責。

以下揭露之認購價格及依據等資訊，係申請登錄興櫃公司與其推薦證券商依認購當時綜合考量各種因素後所議定。由於興櫃公司財務業務狀況及資本市場將隨時空而變動，投資人切勿以上開資訊作為投資判斷之唯一依據，務請特別注意

- 認購相關資訊
- 公司簡介
- 主要業務項目
- 最近五年度簡明損益表及申請年度截至最近月份止之自結損益表
- 最近五年度簡明資產負債表
- 最近三年度財務比率

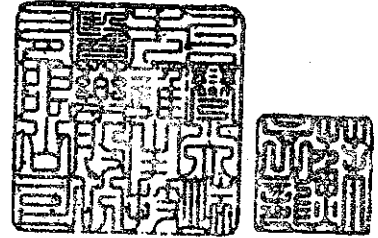

公司名稱：台灣尖端先進生技醫藥股份有限公司(股票代號：4186)

輔導推薦證券商	統一證券及日盛證券
主辦輔導券商聯絡人電話	統一證券 吳亞珍 02-27473658
註冊地國	(外國發行人適用)
訴訟及非訟代理人	(外國發行人適用)

輔導推薦證券商認購台灣尖端先進生技醫藥股份有限公司股票之相關資訊																								
證券商名稱	統一證券		日盛證券																					
認購日期	101年11月20日																							
認購股數(股)	1,300,000		200,000																					
認購占擬櫃檯買賣股份總數之比率	2.36%		0.36%																					
認購價格	每股 60 元																							
認購價格之訂定依據及方式	<p>台灣尖端先進生技醫藥股份有限公司(以下簡稱該公司)係從事研發、生產、銷售檢驗試劑、濫用藥物檢測、臍帶血幹細胞之儲存與新藥研發等相關業務，其營收表現呈穩健成長；本次興櫃認購價格訂定依一般市場承銷價格訂定模式，參考市價法、成本法、本益比法、股價淨值比法及自由現金流量折現法等方式，做為該公司提出股份由輔導推薦證券商認購之參考價格訂定依據，然因生技產業之每股稅後盈餘多為負數或小於1元，成本法、本益比法、股價淨值比法及自由現金流量折現法較不具參考性，故本次輔導推薦證券商認購該公司提出之股份，係採市價法進行評估。</p> <p>由下表顯示，以市價法為價格計算之標準，目前該公司之資本額為5.5億元，係同屬生技產業類股台微體、智擎及台灣醱聯之1.40倍(5.5億/3.94億)、0.60倍及1.27倍，據以計算該公司之市值區間為49億元~53億元，換算出每股合理之市價區間約為90元~97元，另參酌該公司經營績效、獲利情形以及產業前景、發行市場環境、同業之市場狀況，並考量其流通性等因素後，由本證券商承銷商與該公司共同議定認購價格為新台幣60元。</p>																							
	<table border="1"> <thead> <tr> <th>項目</th> <th>興櫃掛牌價(掛牌日)</th> <th>100.9.1~101.9.30均價</th> <th>折價比</th> <th>股價淨值比 101年9月</th> <th>市值 (億元)</th> </tr> </thead> <tbody> <tr> <td>台微體(4152) 股本 3.94 億</td> <td>68 (100/10/24)</td> <td>88.30</td> <td>0.77</td> <td>10.18</td> <td>38.32</td> </tr> <tr> <td>智擎(4162) 股本 9.21 億</td> <td>50 (100/9/1)</td> <td>94.07</td> <td>0.53</td> <td>5.28</td> <td>86.62</td> </tr> <tr> <td>台灣醱聯(4168) 股本 4.34 億</td> <td>60 (100/12/16)</td> <td>90.49</td> <td>0.66</td> <td>9.51</td> <td>39.27</td> </tr> </tbody> </table>	項目	興櫃掛牌價(掛牌日)	100.9.1~101.9.30均價	折價比	股價淨值比 101年9月	市值 (億元)	台微體(4152) 股本 3.94 億	68 (100/10/24)	88.30	0.77	10.18	38.32	智擎(4162) 股本 9.21 億	50 (100/9/1)	94.07	0.53	5.28	86.62	台灣醱聯(4168) 股本 4.34 億	60 (100/12/16)	90.49	0.66	9.51
項目	興櫃掛牌價(掛牌日)	100.9.1~101.9.30均價	折價比	股價淨值比 101年9月	市值 (億元)																			
台微體(4152) 股本 3.94 億	68 (100/10/24)	88.30	0.77	10.18	38.32																			
智擎(4162) 股本 9.21 億	50 (100/9/1)	94.07	0.53	5.28	86.62																			
台灣醱聯(4168) 股本 4.34 億	60 (100/12/16)	90.49	0.66	9.51	39.27																			

## 公司簡介(公司介紹、歷史沿革、經營理念、未來展望等)

本公司成立於民國 89 年 5 月，是經濟部及財團法人生物技術開發中心（以下簡稱生技中心）所成立之第一家衍生公司。由於經濟部及生技中心看好檢驗試劑之發展前景，於是比照當年台積電、聯電及世界先進技術移轉之模式，由經濟部以投資檢驗試劑數億的金額，將生技中心科專計畫所建立的相關實驗室、廠房使用權、設備、技術和專利以技術作價的衍生投資方式，其中包括七項關鍵技術、三十四項產品和四十六項專利授權，成立台灣尖端先進生技醫藥（股）公司，創始股東為經濟部、信標生物科技(股)、生技中心生技醫藥研發團隊等。

本公司以檢驗試劑起家，經過 12 年之努力經營，除目前食品藥物殘留檢驗試劑在台灣市佔率第一位，人體濫用藥物檢測服務在台灣市佔率亦名列前茅，並跨足至再生醫學領域，提供臍帶血幹細胞之儲存及增生藥物研發、基因檢測服務等，自 93 年開始進行重組造血幹細胞增生蛋白(Stem cell expansion factor; SEF)生產與應用開發計畫，發展一種人類重組蛋白藥物『TAT-HOXB4 造血幹細胞生長因子』，可在活體內增加骨髓中造血幹細胞數目，以作為癌症病患化學治療或放射治療後之造血與免疫回復藥物，本計畫歷時八年時間之研發，投入上億元經費，且於今年 10 月獲得第九屆國家新創獎之肯定。

本公司之之幹細胞增生技術已發表於國際期刊 Tissue Engineering，且幹細胞體內與體外增生技術除陸續獲得台灣、中國、俄羅斯、日本、新加坡等國專利外，今年亦於美、韓取得專利，陸續完成世界專利之佈局。而蛋白藥物 TAT-HOXB4 之 GMP 生產製程研發於 99 年獲經濟部 SBIR 科專計畫補助後執行順利，業於 101 年 7 月順利結案，將委託生物製劑廠生產可供臨床前試驗使用藥物，持續朝人體臨床試驗及產品化目標加速邁進。

此外，本公司轉投資多年之台灣醴聯生技已於今年通過上櫃審查，預計於年底前掛牌上櫃，本公司截至今年 10 月底持有其股權 17%，為其第一大股東，隨著台灣醴聯開發治療癌症的單株抗體蛋白質藥物研發有成，在日本三菱化學委託顧問合約金及大塚製藥授權金挹注下，營運前景可期，本公司亦可認列其轉投資收益，挹注本公司獲利。

本公司多年來，以「研發」作為經營基礎方針，並腳踏實地的努力營運，因為唯有務實紮根，才有機會成功。可預期公司的規模、效益、品牌、服務、價值，均將會令人耳目一新，成為國際級的生技公司指日可待。當前全體員工必定全力以赴，積極實現公司四大願景目標：「研發實力世界前茅，業績能力持續增強，市場評價物超所值，公司利益穩步提升」；願大家共勉之！

TOP ^

### 主要業務項目：

1. 動物源食品之藥物殘留檢驗試劑研發、產銷。
2. 人體濫用藥物檢測服務。
3. 臍帶血幹細胞之儲存服務與增生研發。
4. 人體基因檢測。
5. 幹細胞增生之蛋白藥物研發。

公司所屬產業之上、中、下游結構圖：

一、檢驗試劑產品

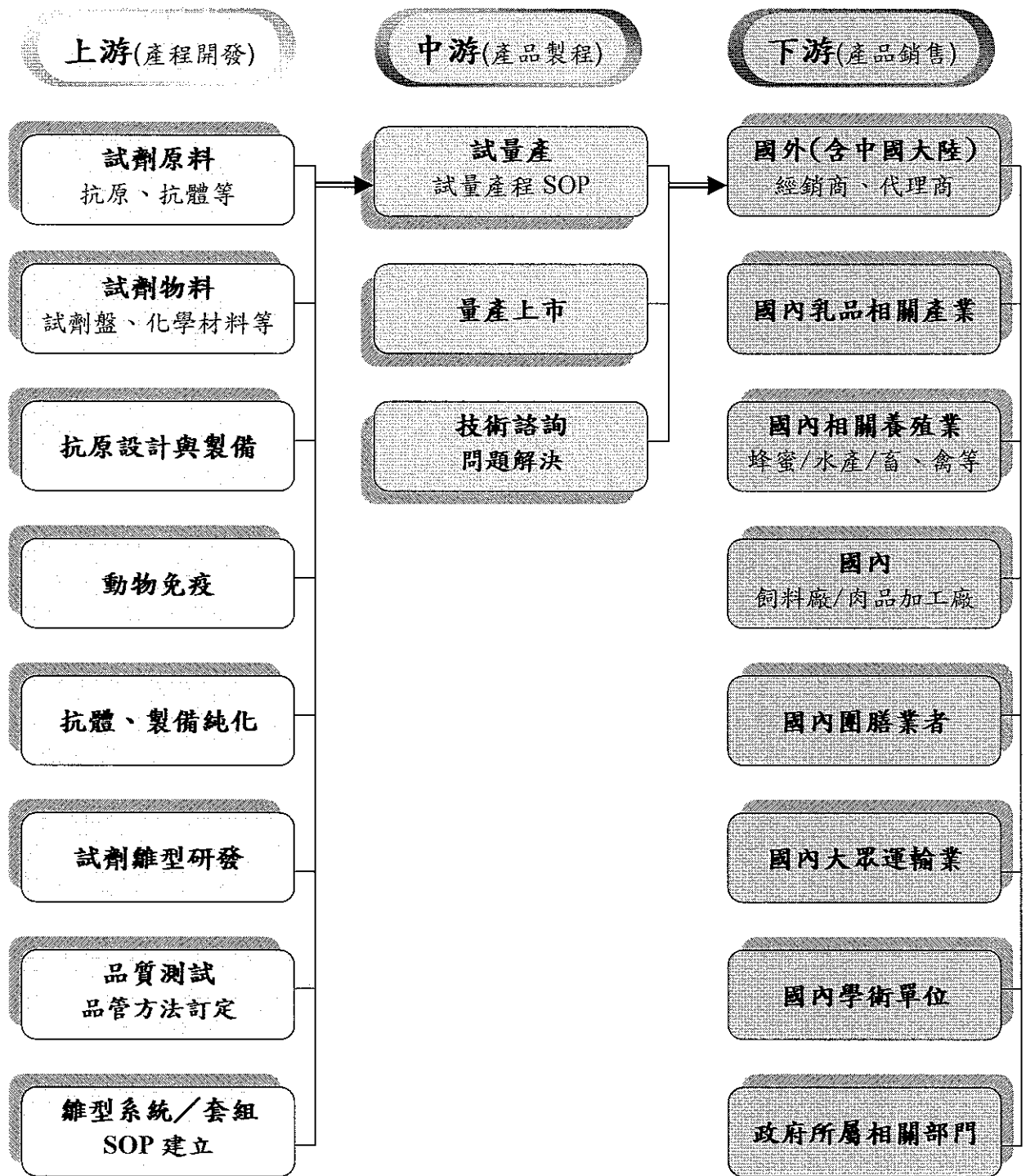

二、濫用藥物檢測服務

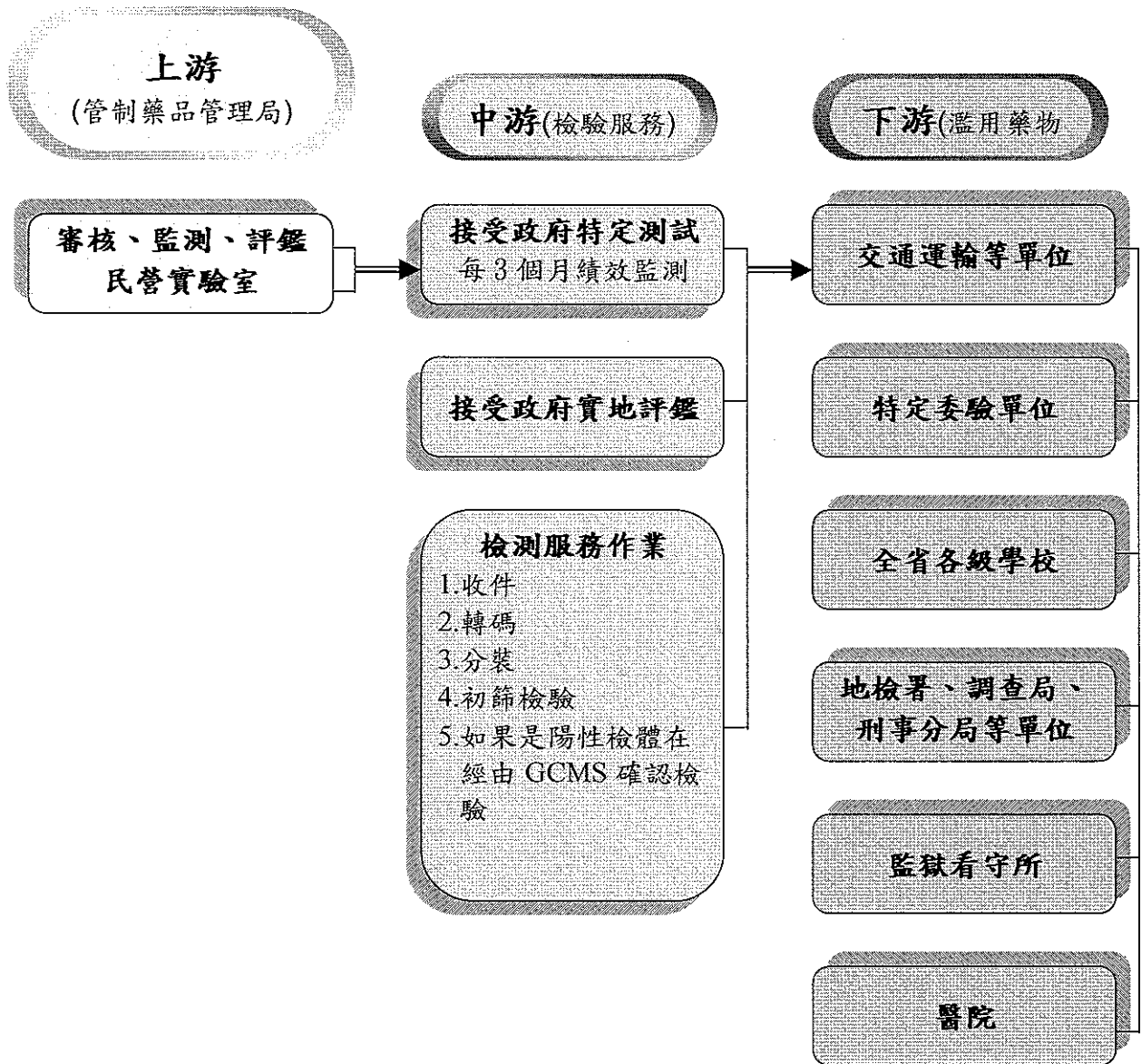

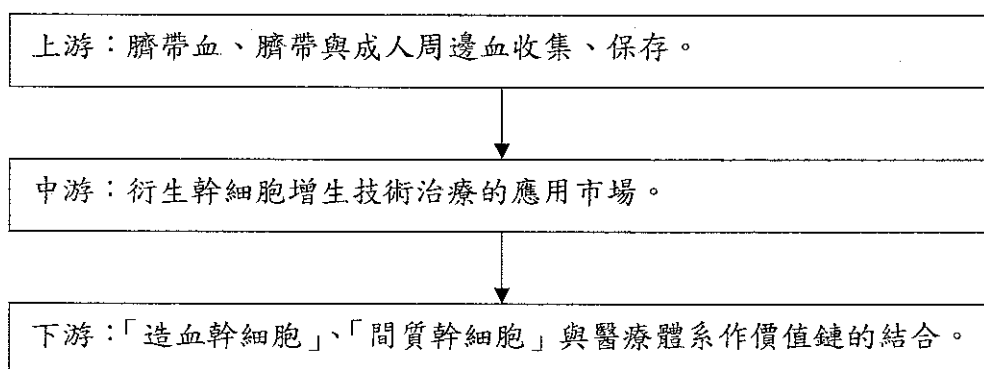

### 三、臍血儲存等服務

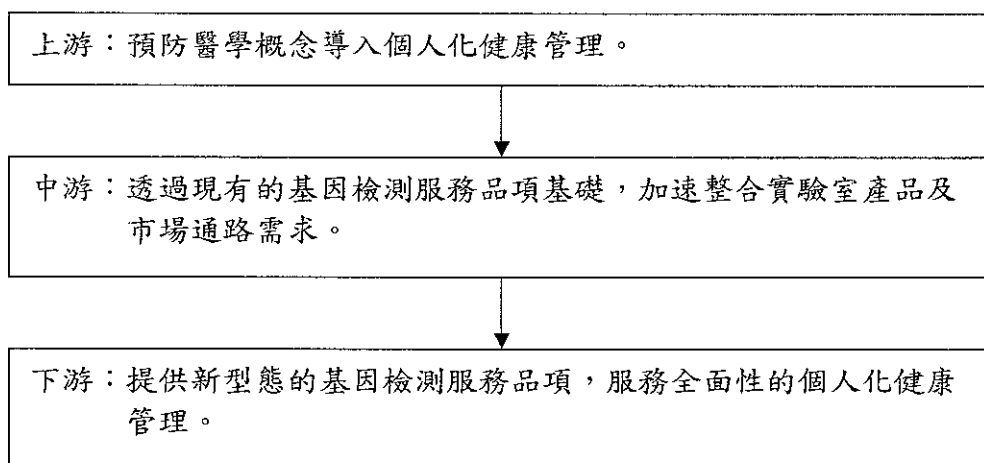

### 四、基因檢測服務



產品名稱	產品圖示及介紹	重要用途或功能	最近一年度 營收金額(仟 元)	佔總營收 比重(%)
檢驗試劑		用於動物源食品中(肉、內臟、乳品、蜂蜜、水產等)藥物的殘留檢測，以及非法食品外添加物殘留濃度的檢測。	84,117	43.68
濫用藥物 檢測服務		自尿液中檢測其毒品之反應(安非他命類、鴉片類、搖頭丸、大麻、K他命、強姦藥丸、古柯鹼及一粒眠)。	27,867	14.47
臍血儲存 等服務		臍帶血(臍血)幹細胞可替代骨髓移植，治療血液、代謝、免疫方面的疾病。間質幹細胞於再生醫學之應用發展上，未來可經誘導增生、分化、複製為特定功能的細胞、組織等各器官，以治療疾病。	70,378	36.55
基因檢測 服務		鑑定個人基因型，判別個人是否帶有疾病易感基因、可能罹患疾病的風險。	9,647	5.01
其他 合計			566	0.29
			192,575	100

TOP^

最近五年度簡明損益表及申請年度截至最近月份止之自結損益表

單位：新台幣仟元

項目	年度	96年度	97年度	98年度	99年度	100年度	101年截至10月份止 (自結數) (註)
		營業收入	71,438	93,660	115,018	130,796	192,575
營業毛利	34,984	53,452	72,658	78,487	112,998	111,564	
毛利率(%)	48.97	57.07	63.17	60.01	58.68	63.94	
營業外收入	1,714	1,516	14,396	57,587	11,011	8,425	
營業外支出	12,228	15,207	1,339	14,308	1,258	4,333	
稅前損益	(49,958)	(41,333)	(4,260)	(7,734)	(29,023)	(50,154)	
稅後損益	(49,958)	(41,333)	(4,260)	(8,349)	(29,798)	(50,188)	
每股盈餘(元)	(0.06)	(1.13)	(0.11)	(0.19)	(0.64)	(0.91)	
股利發放	現金股利(元)	-	-	-	-	-	-
	股票股利(資本公積轉增資)(元)	-	-	-	-	-	-
	股票股利(盈餘轉增資)(元)	-	-	-	-	-	-

(註)係自結數字，未經會計師查核簽證，因此可能與會計師查核結果存有差異，請投資人於參考時審慎評估。

最近五年度簡明資產負債表

單位：新台幣仟元

項目	年度	96年	97年	98年	99年	100年度
		流動資產	54,333	48,382	148,959	233,488
基金及長期投資	45,322	36,839	56,988	9,317	104,803	
固定資產	74,399	72,769	70,410	67,633	143,370	
無形資產	3,289	4,676	9,159	8,047	9,424	
其他資產	51,632	48,132	46,351	39,710	45,280	
資產總額	228,975	210,798	331,867	358,195	475,946	
流動負債	分配前	21,646	19,250	24,930	30,874	37,742
	分配後	21,646	19,250	24,930	30,874	37,742
長期負債	62,513	72,394	78,294	84,723	100,126	
其他負債	13,048	4,882	4,712	4,227	3,806	
負債總額	分配前	97,207	96,526	107,936	119,824	141,674
	分配後	97,207	96,526	107,936	119,824	141,674
股本	354,000	374,000	440,000	470,000	510,000	
資本公積	6,896	10,742	58,680	51,515	67,215	

保 留 盈 餘	分 配 前	(229,118)	(270,451)	(274,711)	(243,060)	(242,858)
	分 配 後	(229,118)	(270,451)	(274,711)	(243,060)	(242,858)
長 期 股 權 投 資		-	-	-	-	-
未 實 現 跌 價 損 失		-	-	-	-	-
累 積 換 算 調 整 數		(10)	(19)	(38)	(110)	(85)
股 東 權 益 總 額	分 配 前	131,768	114,272	223,931	238,371	334,272
	分 配 後	131,768	114,272	223,931	238,371	334,272

TOP ^

### 最近三年度財務比率

項 目		年 度		
		98年	99年	100年度
財 務 比 率	毛 利 率 (%)	63.17	60.01	58.68
	流 動 比 率 (%)	597.51	756.26	458.56
	應 收 帳 款 天 數 (天)	79.41	97.58	89.87
	存 貨 週 轉 天 數 (天)	211.23	122.29	85.90
	負 債 比 率 (%)	32.52	33.45	29.77

TOP ^

投資人若欲查詢該公司更詳細之資料請連結至[公開資訊觀測站](#)!!